



Relatório de Gestão

Ano Económico de 2022



Índice

| | |
|---|----|
| Introdução | 3 |
| Sistema Contabilístico | 3 |
| O Relatório de Gestão | 3 |
| Caraterização da Entidade | 3 |
| I – IDENTIFICAÇÃO..... | 4 |
| II – DADOS GEOGRÁFICOS..... | 4 |
| III – ESTRUTURA ORGANIZACIONAL..... | 5 |
| IV – IDENTIFICAÇÃO DOS RESPONSÁVEIS | 5 |
| ÓRGÃO EXECUTIVO | 5 |
| ÓRGÃO DELIBERATIVO | 6 |
| VII – MAPA DE PESSOAL | 7 |
| VIII – POLÍTICA ORÇAMENTAL..... | 7 |
| Análise Financeira | 7 |
| Situação orçamental - Receita | 8 |
| Situação orçamental - Despesa | 9 |
| Saldos de Gerência / Tesouraria | 10 |
| Aplicações legais | 11 |
| Princípios e Regras Orçamentais | 11 |
| Principais Políticas Contabilísticas | 11 |
| Investimentos | 12 |
| Plano Plurianual de Investimentos | 12 |
| Resultado | 13 |
| Conclusão | 13 |
| Resultado líquido | 13 |
| Passivos e Ativos | 13 |
| Passivo financeiro: | 13 |
| Ativo financeiro: | 14 |
| Divergências e Justificativos | 14 |
| Divergências | 14 |
| Justificativos | 14 |
| Nota Final | 15 |



Introdução

Sistema Contabilístico

Desde 1 de Janeiro de 2002 que as autarquias locais passaram a estar sujeitas a um novo regime contabilístico – o POCAL – caracterizado, de entre outros aspetos, pela introdução das contabilidades patrimonial e de custos e respetiva integração com a contabilidade orçamental.

Foi igualmente previsto um regime simplificado, funcionando em base de caixa e de compromissos, o qual é aplicável às autarquias locais cujo movimento anual de receita não atinja o montante correspondente a 5000 vezes o índice 100 da escala indiciária das carreiras do regime geral da função pública (€343,28) - €1 716 400,00 em 2019.

As entidades que se integram neste regime apenas são obrigadas a utilizar a contabilidade orçamental, encontrando-se, por isso dispensadas de implementar as contabilidades patrimonial e de custos (ponto 2.8.2.7 do POCAL).

O regime simplificado é aplicável à Freguesia de Santa Cruz da Graciosa, em função do respetivo movimento anual de despesa.

O Relatório de Gestão

O relatório de gestão enquadra-se no âmbito da prestação de contas relativa ao exercício de 2019 e foi elaborado de acordo com os procedimentos estabelecidos no Plano Oficial de Contabilidade das Autarquias Locais (POCAL), aprovado pelo Decreto-Lei n.º 54-A/99, de 22 de Fevereiro com as alterações introduzidas pelo Decreto-Lei n.º 162/99, de 14 de Setembro, pelo Decreto-Lei n.º 315/2000, de 2 de Dezembro, e pelo Decreto-Lei n.º 84-A/2002, de 12 de Abril, contemplando a análise da evolução da situação económica e financeira da autarquia.



Caraterização da Entidade

I – IDENTIFICAÇÃO

Designação: Junta de Freguesia de Santa Cruz da Graciosa

NIF: 512066604

Endereço (Sede): Rua Infante D. Henrique 50, 9880-378

Concelho: Santa Cruz da Graciosa

Distrito: Açores

Telefone: [295 712 148](tel:295712148)

Fax:

E-mail: jfscruzgraciosa@gmail.com

Regime Financeiro: Simplificado - Micro-entidade SNC-AP

A Junta de Freguesia Santa Cruz da Graciosa desenvolve Atividades no âmbito da lei, vista a prossecução dos interesses próprios da população residente na respetiva circunscrição administrativa.

II – DADOS GEOGRÁFICOS

A Junta de Freguesia Santa Cruz da Graciosa, possui uma área de 15,52 km², com aproximadamente 1776 habitantes (dados INE censos 2011). A sua população eleitoral é de 1605 eleitores. (dados MAI – Mapa nº 1/2022 publicado a 1 de março de 2022).



III – ESTRUTURA ORGANIZACIONAL



Ilustração 1 - Estrutura Organizacional Órgão Executivo

IV – IDENTIFICAÇÃO DOS RESPONSÁVEIS

ÓRGÃO EXECUTIVO

A composição do órgão executivo da junta, responsável pelo exercício de 2022, é a representada na seguinte tabela.

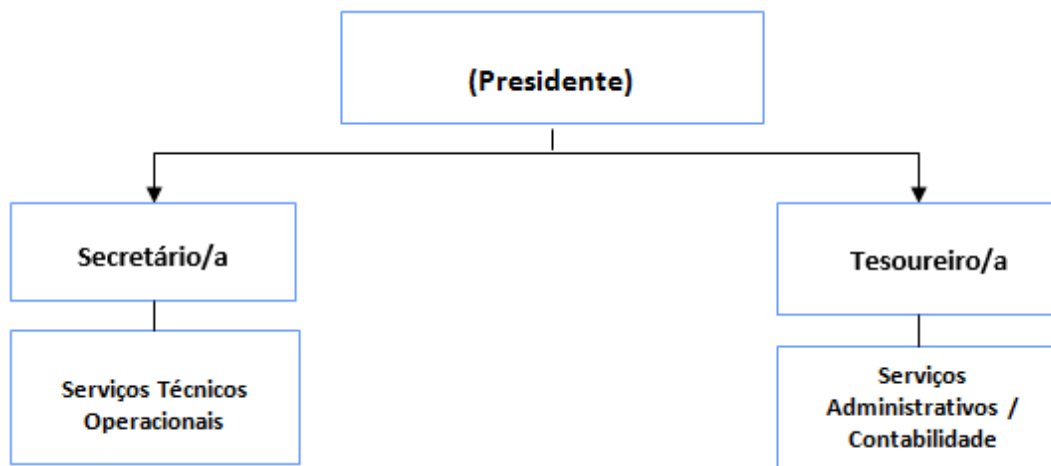
| TITULAR | CARGO |
|--------------------------------|--------------|
| Paulo Jorge Leite da Cunha | Presidente |
| Tiago Miguel dos Anjos Correia | Secretário/a |
| Rita Cláudia Dutra Ávila | Tesoureiro/a |

Tabela 1 - Composição do Órgão Executivo

De acordo com o disposto no artigo 16º da Lei n.º 75/2013, de 12 de setembro, é da competência da Junta de Freguesia Santa Cruz da Graciosa, entre outras:

- Elaborar e manter atualizado o cadastro dos bens móveis e imóveis;
- Elaborar e submeter a aprovação da assembleia de freguesia ou do plenário de cidadãos eleitores as opções do plano e a proposta do orçamento;
- Elaborar e submeter a aprovação da assembleia de freguesia ou do plenário de cidadãos eleitores as revisões às opções do plano e ao orçamento;



- Executar as opções do plano e orçamento, bem como aprovar as suas alterações;
- Elaborar e aprovar a norma de controlo interno, quando aplicável nos termos da lei, bem como o inventário de todos os bens, direitos e obrigações patrimoniais e respetiva avaliação e ainda os documentos de prestação de contas, a submeter à apreciação do órgão deliberativo;
- Remeter ao Tribunal de Contas, nos termos da lei, as contas da freguesia.

ÓRGÃO DELIBERATIVO

O órgão deliberativo da freguesia, constitui a Assembleia de Freguesia, apresentando a seguinte composição:

| TITULAR | CARGO |
|---|-----------------|
| Emanuel Coelho Ferraz | Presidente |
| Vanessa Margarida da Luz Cordeiro | 1º Secretário/a |
| Rui Manuel Bettencourt Lobão | 2º Secretário/a |
| Fernando Rui Mendonça Correia | Membro |
| Marcelo Aguiar Borba | Membro |
| Ana Paula dos Anjos Machado medina | Membro |
| Monica Madalena Lima de Sousa | Membro |
| Carla Patrícia Silva Picanço Inácio | Membro |
| Maria do Livramento Silva Bettencourt de Melo | Membro |

Tabela 2- Composição do Órgão Deliberativo

Compete à Assembleia de Freguesia, nomeadamente:

- Acompanhar e fiscalizar a atividade da freguesia, sem prejuízo do exercício normal da competência desta;
- Apreciar, em cada uma das sessões ordinárias, uma informação escrita do presidente da junta acerca da atividade por si ou pela junta exercida, no âmbito da competência própria ou delegada, bem como da situação financeira da freguesia;
- Aprovar as opções do plano, a proposta de orçamento e as suas revisões;
- Apreciar o inventário de todos os bens, direitos e obrigações patrimoniais e respetiva avaliação, bem como apreciar e votar os documentos de prestação de contas;



- Aprovar, nos termos da lei, os quadros de pessoal dos diferentes serviços da freguesia;

Estabelecer as normas gerais de administração do património da freguesia ou sob sua jurisdição.

VII – MAPA DE PESSOAL

MAPA-RESUMO DOS POSTOS DE TRABALHO, POR CARGO/CARREIRA/CATEGORIA

ANO: 2022

| Cargo/Carreira/Categoria | Número de postos de trabalho | OBSERVAÇÕES (a);(b) |
|--------------------------|------------------------------|---------------------|
| Assistente Técnica | 1 | |
| | | |
| | | |
| | | |
| TOTAL | 1 | |

Quadro 1 - Mapa de Pessoal

VIII – POLÍTICA ORÇAMENTAL

Os documentos previsionais, nomeadamente o Orçamento e Plano Plurianual e o Plano Plurianual de Investimentos, constituem um instrumento primordial para a gestão autárquica, pois estão neles definidas as linhas de desenvolvimento estratégico a médio e longo prazo e a política financeira a curto prazo.

O Orçamento e Plano Plurianual de Investimentos permitem conhecer as previsões estabelecidas pelos órgãos representativos da freguesia, para uma determinada gerência económica.

Análise Financeira

Seguidamente apresenta-se a análise à estrutura e evolução da política orçamental desenvolvida pela autarquia.

O Orçamento corrigido, a 31/12/2022, apresenta a seguinte composição:



| RECEITAS | | % | DESPESAS | | % |
|----------------------------|---------------------|----------------|---------------------|---------------------|----------------|
| Receitas correntes | 132 031,00 € | 57,51% | Despesas correntes | 150 421,36 € | 65,52% |
| Receitas de capital | 30 723,00 € | 13,38% | Despesas de capital | 79 164,00 € | 34,48% |
| Saldo de gerência anterior | 66 831,36 € | 29,11% | | | |
| Total | 229 585,36 € | 100,00% | Total | 229 585,36 € | 100,00% |

Situação orçamental – Receita

As receitas arrecadadas no ano de 2022 totalizaram o montante de 196.612,17 euros, de um total previsto de 229.585,36 euros, cuja composição é de 129.780,81 euros de receitas orçamentais e 66.831,36 euros do saldo da gerência anterior, sendo 64,84% de receitas correntes e 33,99% de receitas de capital, correspondendo a uma execução superior em 34.349,81 euros ao orçamento inicial que foi no total de 95.431,00 euros.

| Receitas Correntes | Valor | % |
|--|-------------------|---------------|
| 01 - Impostos Directos..... | 2 812,18 | 1,43% |
| 02 - Impostos Indirectos..... | 0,00 | 0,00% |
| 04 - Taxas, Multas e Outras Penalidades..... | 779,60 | 0,40% |
| 05 - Rendimentos da Propriedade..... | 5 826,77 | 2,96% |
| 06 - Transferências Correntes..... | 117 222,66 | 59,62% |
| 07 - Venda de Bens e Serviços Correntes..... | 705,00 | 0,36% |
| 08 - Outras Receitas Correntes..... | 145,60 | 0,07% |
| Total de Receitas Correntes | 127 491,81 | 64,84% |
| Receitas de Capital | Valor | % |
| 09 - Venda de Bens de Investimento..... | 0,00 | 0,00% |
| 10 - Transferências de Capital..... | 2 289,00 | 1,16% |
| 11 - Activos Financeiros..... | 0,00 | 0,00% |
| 12 - Passivos Financeiros..... | 0,00 | 0,00% |
| 13 - Outras Receitas de Capital..... | 0,00 | 0,00% |
| 15 - Reposições não Abatidas nos Pagamentos..... | 0,00 | 0,00% |
| 16 - Saldo da Gerência Anterior..... | 66 831,36 | 33,99% |
| Total de Receitas de Capital | 69 120,36 | 35,16% |
| Total de Receitas: 196 612,17 | | |



Situação orçamental - Despesa

As despesas totais ascenderam a 146.527,60 euros de um total previsto de 229.585,36 euros correspondendo a uma execução superior em 51.096,60 euros ao orçamento inicial previsto de 95.431,00 euros.

Do total de despesas ocorridas no ano de 2022, 62,46% referem-se a despesas correntes e 37,54% a despesas de capital traduzindo-se respetivamente em 91.524,52 euros e 55.003,08 euros.

| Despesas Correntes | Valor | % |
|--|------------------|---------------|
| 01 - Despesas com o Pessoal..... | 29 732,23 | 20,29% |
| 02 - Aquisição de Bens e Serviços..... | 36 150,55 | 24,67% |
| 03 - Juros e Outros Encargos..... | 0,00 | 0,00% |
| 04 - Transferências Correntes..... | 25 031,35 | 17,08% |
| 05 - Subsídios..... | 0,00 | 0,00% |
| 06 - Outras Despesas Correntes..... | 610,39 | 0,42% |
| Total de Despesas Correntes | 91 524,52 | 62,46% |
| Despesas de Capital | Valor | % |
| 07 - Aquisição de Bens de Capital..... | 55 003,08 | 37,54% |
| 08 - Transferências de Capital..... | 0,00 | 0,00% |
| 09 - Activos Financeiros..... | 0,00 | 0,00% |
| 10 - Passivos Financeiros..... | 0,00 | 0,00% |
| 11 - Outras Despesas de Capital..... | 0,00 | 0,00% |
| Total de Despesas de Capital | 55 003,08 | 37,54% |
| Total de Despesas : 146 527,60 | | |

As despesas correntes não excederam as receitas correntes respeitando assim o princípio do equilíbrio orçamental constante do art.º 40.º da RFALEI.



| Designação | Previsto | Realizado | Perc% |
|-------------------------------------|-------------------|-------------------|--------------|
| Despesas Correntes | | | |
| 01 Despesas com pessoal | 30 771,00 | 29 732,23 | 96,62 |
| 02 Aquisição de Bens e Serviços | 79 520,36 | 36 150,55 | 45,46 |
| 03 Juros e Outros Encargos | | | |
| 04 Transferências Correntes | 39 450,00 | 25 031,35 | 63,45 |
| 05 Subsídios | | | |
| 06 Outras Despesas Correntes | 680,00 | 610,39 | 89,76 |
| Total de Despesas Correntes | 150 421,36 | 91 524,52 | 60,85 |
| Despesas de Capital | | | |
| 07 Aquisição de Bens de Capital | 79 164,00 | 55 003,08 | 69,48 |
| 08 Transferências de Capital | | | |
| 09 Activos Financeiros | | | |
| 10 Passivos Financeiros | | | |
| 11 Outras Despesas de Capital | | | |
| Total de Despesas de Capital | 79 164,00 | 55 003,08 | 69,48 |
| Total Geral | 229 585,36 | 146 527,60 | 63,82 |

A estrutura da despesa dá-nos o peso de cada tipo de despesa, de acordo com a sua natureza, ou seja, por agrupamento económico.

Saldos de Gerência / Tesouraria

O saldo a transitar para a gerência seguinte ascende a 50.084,57 euros, sendo que o saldo orçamental do ano é de 50.084,57 euros, uma vez que foi incorporado o saldo orçamental da gerência anterior no montante de 66.831,36 euros.

| Fluxo de Caixa | | | |
|----------------------------|-------------------|--------------------------------|-------------------|
| Recebimentos | | Pagamentos | |
| Saldo da Gerência Anterior | 66 831,36 | Despesas Orçamentais | 146 527,60 |
| Execução Orçamental | 66 831,36 | Correntes | 91 524,52 |
| Operações de Tesouraria | 0,00 | Capital | 55 003,08 |
| Receitas Orçamentais | 129 780,81 | Operações de Tesouraria | 0,00 |
| Correntes | 127 491,81 | Saldo para a Gerência Seguinte | 50 084,57 |
| Capital | 2 289,00 | Execução Orçamental | 50 084,57 |
| Operações de Tesouraria | 0,00 | Operações de Tesouraria | 0,00 |
| Total | 196 612,17 | Total | 196 612,17 |



A Síntese das Reconciliações Bancárias demonstra que:

| Instituição Bancária | | Saldo em 31/12/2022 | Operações em trânsito-A adicionar | Operações em trânsito-A subtrair | Saldo contabilístico |
|----------------------|-------------|------------------------|---|-------------------------------------|-------------------------|
| Banco | Nº de conta | | | | |
| CEM | 55139300025 | 50 135,18 | 0,00 | 50,61 | 50 084,57 |

A Conta à Ordem 55139300025 da CEM apresenta divergência de valores a 31 de dezembro justificada pelos valores em transito.

Aplicações legais

Princípios e Regras Orçamentais

A Junta de Freguesia de Santa Cruz da Graciosa cumpriu durante o ano de 2022 os princípios e regras orçamentais consagrados na Lei do Enquadramento Orçamental (Lei n.º 151/2015 de 11 de setembro).

Nomeadamente a estabilidade orçamental, tendo sido apurado um saldo positivo.

Todas as receitas foram registadas pela importância integral em que foram avaliadas, sem dedução alguma para encargos de cobrança ou de qualquer outra natureza e todas as despesas foram registadas pela sua importância integral, sem qualquer dedução, respeitando deste modo a não compensação da receita e despesa.

As despesas foram inscritas no orçamento, estruturadas em programas, por fonte de financiamento, por classificadores orgânico, funcional e económico. As receitas foram registadas por classificador económico e fonte de financiamento.

A Junta de Freguesia cumpre a transparência orçamental disponibilizando informação fiável, completa e atualizada.

Principais Políticas Contabilísticas

As demonstrações orçamentais foram preparadas de acordo com a NCP 26, e são apresentadas em euros.

A informação é preparada na base do acréscimo, onde os efeitos das transações e de outros acontecimentos são reconhecidos quando eles ocorrem, satisfeitas as definições e os critérios de reconhecimento de acordo com a Estrutura Conceptual do SNC-AP.

As demonstrações orçamentais apresentam de forma apropriada a posição financeira e orçamental, o desempenho orçamental e os fluxos de caixa da Junta de Freguesia de Santa Cruz

FREGUESIA DE SANTA CRUZ DA GRACIOSA
RELATÓRIO DE GESTÃO - 2022



da Graciosa, bem como a representação fiel dos efeitos das transações, outros acontecimentos e condições, de acordo com as definições e critérios estabelecidos na NCP-26.

Não obstante o referido anteriormente acerca da comparabilidade, sempre que possível a informação comparativa foi divulgada com respeito ao período anterior para as quantias relatadas nas demonstrações orçamentais.

As demonstrações orçamentais estão consistentes de um período para o outro, quer a nível da apresentação, quer dos movimentos contabilísticos que lhes dão origem, exceto quando ocorrem alterações significativas na natureza que, nesse caso, estão devidamente identificadas e justificadas no presente relatório. Desta forma, é proporcionada informação fiável e mais relevante.

Investimentos

Plano Plurianual de Investimentos

| Objectivo | Nº do Projeto | Designação do Projeto | Classificação Orçamental | | Forma de Realização | Fonte de Financiamento | | | | Datas | | Montante Previsto | | | Montante Executado | | Nível de Execução Financeira Anual % | Nível de Execução Financeira Global % | |
|--------------|---------------|--|--------------------------|------------|---------------------|------------------------|--------|--------|------|------------|------------|-------------------|------------------|-------------------|--------------------|------------------|--------------------------------------|---------------------------------------|--------------|
| | | | Orgânica | Económica | | RG | RP | UE | EMPR | Início | Fim | Ano | Anos Seguintes | Total | Anos Anteriores | Ano | | | Total |
| | | | | | | | | | | | | | | | | | | | |
| 1 | | Funções gerais | | | | | | | | | | | | | | | | | |
| 1 | 2019 | Aquisição de Ferramentas e máquinas | 0103 | 070111 | O | 0,00 | 100,00 | 0,00 | 0,00 | 01/01/2019 | 31/12/2025 | 28.156,00 | 1.500,00 | 29.656,00 | 0,00 | 26.710,73 | 26.710,73 | 94,87 | 90,07 |
| | | | | | | | | | | | | 2.600,00 | 1.500,00 | 4.000,00 | 0,00 | 1.306,73 | 1.306,73 | 52,27 | 32,67 |
| | | | | | | | | | | | | 2.500,00 | 1.500,00 | 4.000,00 | 0,00 | 1.306,73 | 1.306,73 | 52,27 | 32,67 |
| 1 | 2021 | Aquisição de carrinha cx. aberta | 0103 | 070106201 | O | 0,00 | 100,00 | 0,00 | 0,00 | 01/01/2021 | 31/12/2022 | 22.050,00 | 0,00 | 22.050,00 | 0,00 | 21.805,00 | 21.805,00 | 98,89 | 98,89 |
| | | | | | | | | | | | | 22.050,00 | 0,00 | 22.050,00 | 0,00 | 21.805,00 | 21.805,00 | 98,89 | 98,89 |
| 1 | 2022 | Aquisição de mobiliário e equipamento | 0103 | 070109 | O | 0,00 | 100,00 | 0,00 | 0,00 | 01/01/2022 | 31/12/2022 | 2.327,00 | 0,00 | 2.327,00 | 0,00 | 2.324,00 | 2.324,00 | 99,87 | 99,87 |
| | | | | | | | | | | | | 2.327,00 | 0,00 | 2.327,00 | 0,00 | 2.324,00 | 2.324,00 | 99,87 | 99,87 |
| 1 | 2022 | Aquisição de equipamento informático | 0103 | 070107 | O | 0,00 | 100,00 | 0,00 | 0,00 | 01/01/2022 | 31/12/2022 | 988,00 | 0,00 | 988,00 | 0,00 | 985,00 | 985,00 | 99,70 | 99,70 |
| | | | | | | | | | | | | 988,00 | 0,00 | 988,00 | 0,00 | 985,00 | 985,00 | 99,70 | 99,70 |
| 1 | 2022 | Aquisição de software informático | 0103 | 070108 | O | 0,00 | 100,00 | 0,00 | 0,00 | 01/01/2022 | 31/12/2022 | 291,00 | 0,00 | 291,00 | 0,00 | 290,00 | 290,00 | 99,66 | 99,66 |
| | | | | | | | | | | | | 291,00 | 0,00 | 291,00 | 0,00 | 290,00 | 290,00 | 99,66 | 99,66 |
| 2 | | Funções sociais | | | | | | | | | | | | | | | | | |
| 2 | 2014 | Requalificação da Zona de Piqueniques do Barro Vermelho | 0103 | 0701040501 | O | 0,00 | 100,00 | 0,00 | 0,00 | 01/01/2014 | 31/12/2025 | 51.008,00 | 22.500,00 | 73.508,00 | 0,00 | 28.292,35 | 28.292,35 | 55,47 | 38,49 |
| | | | | | | | | | | | | 1.065,00 | 3.000,00 | 4.065,00 | 0,00 | 435,11 | 435,11 | 43,29 | 10,86 |
| | | | | | | | | | | | | 1.005,00 | 3.000,00 | 4.005,00 | 0,00 | 435,11 | 435,11 | 43,29 | 10,86 |
| 2 | 2018 | Requalificação de Chafarizes e outros imóveis da Freguesia | 0103 | 07030501 | O | 0,00 | 100,00 | 0,00 | 0,00 | 01/01/2018 | 31/12/2025 | 500,00 | 750,00 | 1.250,00 | 0,00 | 0,00 | 0,00 | 0,00 | 0,00 |
| | | | | | | | | | | | | 500,00 | 750,00 | 1.250,00 | 0,00 | 0,00 | 0,00 | 0,00 | 0,00 |
| 2 | 2018 | Construção de Monumento de Homenagem ao Baleiro na Zona da Barra | 0103 | 0701041301 | O | 0,00 | 100,00 | 0,00 | 0,00 | 01/01/2018 | 31/12/2025 | 300,00 | 750,00 | 1.050,00 | 0,00 | 0,00 | 0,00 | 0,00 | 0,00 |
| | | | | | | | | | | | | 300,00 | 750,00 | 1.050,00 | 0,00 | 0,00 | 0,00 | 0,00 | 0,00 |
| 2 | 2019 | Recuperação e Beneficiação das Habitações da Junta | 0103 | 0701020301 | O | 0,00 | 100,00 | 0,00 | 0,00 | 01/01/2019 | 31/12/2025 | 46.120,00 | 15.000,00 | 61.120,00 | 0,00 | 27.857,24 | 27.857,24 | 60,40 | 45,58 |
| | | | | | | | | | | | | 46.120,00 | 15.000,00 | 61.120,00 | 0,00 | 27.857,24 | 27.857,24 | 60,40 | 45,58 |
| 2 | 2019 | Construção de Parque Infantil e circuito de manutenção física | 0103 | 0701040502 | O | 0,00 | 100,00 | 0,00 | 0,00 | 01/01/2019 | 31/12/2025 | 583,00 | 3.000,00 | 3.583,00 | 0,00 | 0,00 | 0,00 | 0,00 | 0,00 |
| | | | | | | | | | | | | 583,00 | 3.000,00 | 3.583,00 | 0,00 | 0,00 | 0,00 | 0,00 | 0,00 |
| 2 | 2020 | Escola do Bom Jesus - Centro de Interpretação da Vinha | 0103 | 0701030701 | O | 0,00 | 100,00 | 0,00 | 0,00 | 01/01/2020 | 31/12/2022 | 1.500,00 | 0,00 | 1.500,00 | 0,00 | 0,00 | 0,00 | 0,00 | 0,00 |
| | | | | | | | | | | | | 1.500,00 | 0,00 | 1.500,00 | 0,00 | 0,00 | 0,00 | 0,00 | 0,00 |
| 2 | 2022 | Projeto mobilidade para todos - aquisição de carrinha | 0103 | 0701060202 | O | 0,00 | 0,00 | 100,00 | 0,00 | 01/01/2022 | 31/12/2022 | 1.000,00 | 0,00 | 1.000,00 | 0,00 | 0,00 | 0,00 | 0,00 | 0,00 |
| | | | | | | | | | | | | 1.000,00 | 0,00 | 1.000,00 | 0,00 | 0,00 | 0,00 | 0,00 | 0,00 |
| Total | | | | | | | | | | | | 79.164,00 | 24.000,00 | 103.164,00 | 0,00 | 55.003,08 | 55.003,08 | 69,48 | 53,32 |

O Plano Plurianual de Investimentos, demonstra no decorrer do mandato as previsões de investimento a realizar na Freguesia, assim sendo no ano de 2022, a execução financeira do



Plano Plurianual de Investimentos (PPI) teve o nível de Execução de Financiamento Anual de 69,48% no valor total investido de 55.003,08 euros.

Resultado

Conclusão

As limitações de ordem financeira constituem uma realidade à qual a autarquia não pode escapar. As escassas receitas próprias tornam-na demasiado dependente das transferências do Estado, através do Fundo de Financiamento das Freguesias (FFF), das Instituições Públicas e da Câmara Municipal do concelho, através dos protocolos de delegação de competências, bem como de Acordos de Colaboração e Cooperação financeira.

Para fazer face aos atuais constrangimentos financeiros, o controlo das despesas correntes tem sido uma das grandes prioridades.

Apesar destas limitações, a Junta de Freguesia conseguiu, com grande competência, realizar muitos dos objetivos propostos no seu Plano de Atividades para 2022.

Resultado líquido

Analisada a Receita e a Despesa do Ano Económico de 2022, contempla-se que o saldo resultante após o encerramento do ano é de €50.084,57.

Passivos e Ativos

Passivo financeiro:

A 31 de Dezembro existiam dívidas a terceiros a curto prazo no valor de 1.381,70 euros.

| NIF Fornecedor | Designação fornecedor | Classificação económica | Caraterização | Contrato/Fatura | Data Doc. | Descrição | Dívida no início | Dívida no fim |
|----------------|-----------------------|-------------------------|---------------|-----------------|------------|--------------------------|------------------|---------------|
| 210536977 | Zélia de Fátima Veig | 0101 | Curto Prazo | Dezembro 2022 | 21/12/2022 | Vencimento Funcion | 0,00 | 136,70 |
| 215357817 | Consultório Veteriná | 02 | Curto Prazo | 1/64 | 11/10/2022 | Esterilização e identifi | 0,00 | 700,00 |
| 215357817 | Consultório Veteriná | 02 | Curto Prazo | 1/89 | 28/12/2022 | Esterilização e identifi | 0,00 | 360,00 |
| 215357817 | Consultório Veteriná | 02 | Curto Prazo | 1/90 | 28/12/2022 | Esterilização e identifi | 0,00 | 185,00 |

A Junta de Freguesia não possuía empréstimos a 31 de dezembro de 2022.



Nota Final

As políticas contabilísticas estão adequadas à realidade de uma estrutura do tipo autarquia local e por isso sem fins lucrativos (art.º 235º, 237º e 238 da Constituição da República Portuguesa), salientando-se que os procedimentos e controlos internos vigentes asseguram os movimentos efetuados, em relação às receitas, despesas e pagamentos (art.º 238 da Constituição da República Portuguesa e Leis 169/99 de 18 de Setembro e 5-A/2002 de 11 de Janeiro (Competências e funcionamento dos órgãos das autarquias locais) estas revogadas pela Lei 75/2013 de 12 de setembro.

As Demonstrações Financeiras relativas ao ano económico de 2022 traduzem as despesas e receitas do referido exercício económico, em relação a atividades da Junta de Freguesia.

Santa Cruz da Graciosa, 14 de abril de 2023

O Presidente da Junta

(Paulo Jorge Leite da Cunha)